



# RAPPORT D'ACTIVITÉ 2020



le planning  
familial *varois*

# SOMMAIRE

## 3 OUVERTURE

- *Le mot des présidentes*
- *Organisation du Planning Familial*

## 5 EVOLUTION

- *L'équipe*
- *Chiffres clés*

## 7 NOTRE ASSOCIATION

- *Planning Familial Varois*
- *Les pôles*
- *Le Conseil d'Administration*

## 10 PÔLE PERMANENCES

- *EVARS*
- *Le Luc / Draguignan*
- *LGBTQIA+*
- *CPEF*
- *Permanences en ligne*

## 17 PÔLE INTERVENTIONS EXTERIEURES

- *Education Nationale*
- *Missions Locales*
- *Handicap&Alors ?*
- *Bébés Familles*
- *Bla Bla des Familles*
- *Archaos*

## 25 PÔLE FORMATION

- *Interne/Externe*
- *Analyse de la Pratique*
- *Stage/Service Civique*

## 28 PÔLE COM/EVENEMENTIEL

- *Le pôle*
- *Janvier - Février - Mars*
- *Avril - Mai - Juin*
- *Septembre - Octobre*
- *Novembre - Décembre*

## 34 PÔLE ADMINISTRATION

- *Administration*
- *Bibliothèque*

## 37 FÉDÉRATION PACA

- *Le PFV et la Fédération PACA*

## 39 NOS PARTENAIRES FINANCIERS

- *Logos des partenaires*

# 2020 : NOUS AVONS TENU ET AVONS REPONDU PRESENTS !

*Parce que les varoises et les varois, même pendant le confinement, les contraintes sécuritaires et la peur du virus, ont, comme tous les français, continué à avoir une vie sexuelle, affective et amoureuse,*  
*Parce que des jeunes ont connu leurs premières relations et ont eu besoin de s'informer, de se protéger ou de bénéficier d'un test de grossesse en toute confidentialité,*  
*Parce que des femmes ont eu des accidents de contraception ou des rapports non protégés, et ont souhaité faire une IVG,*  
*Parce que le confinement a entraîné des violences supplémentaires sur les femmes et que les appels au secours ont été nombreux,*  
*Parce que des adolescents ont découvert leur homosexualité ou transsexualité, et ont eu besoin d'en parler ou de trouver la personne juste pour les aider à s'orienter,*  
*Pour toutes ces bonnes raisons, le Planning Familial Varois n'a jamais arrêté ses missions d'accueil, d'écoute et d'orientation, ainsi que ses consultations médicales (contraceptions, IVG médicamenteuses, examens gynécologiques) durant cette année difficile et perturbante.*

*Merci aux Conseillères Conjugales, aux médecins, sages-femmes, accueillantes et accueillants, la plupart bénévoles, qui ont reçu avec toujours la même bienveillance tous les publics,*

*Merci aux membres du Conseil d'Administration pour leur implication,*  
*Merci à Madame la Déléguée aux Droits des Femmes d'avoir toujours été à l'écoute des besoins du Planning Familial Varois et d'avoir réagi avec promptitude pour nous permettre de nous équiper rapidement en matériel informatique pour assurer les entretiens par téléphone ou Visio quand les déplacements étaient compliqués,*

*Et Merci à toutes et tous de n'avoir pas permis au Covid 19 de s'installer dans nos locaux (de Toulon, Draguignan et Le Luc) grâce au respect des consignes si contraignantes pourtant...*

*Nous n'oublierons pas cette année 2020 et son lot de désagréments et de souffrance pour beaucoup, mais il nous faut en retirer le positif qui nous a conduits à nous adapter, à resserrer nos liens et à faire preuve de collégialité et d'initiatives.*

*L'année 2020 est derrière nous, voyons l'avenir et tous les projets qui nous attendent. Et si aujourd'hui, la pandémie est toujours là, dans quelques mois, nous l'espérons tous, nous reprendrons avec une équipe fidèle à nos valeurs nos missions dans des conditions plus sereines.*

**Chantal Doerr - Chantal Massari**  
**Les coprésidentes**



**VAR**

### **Le Planning Familial Varois : une association départementale**

Le Planning Familial Varois existe depuis 2016. Il regroupe 39 bénévoles actifs, 2 salariées et 2 prestataires de service CCF.

L'équipe accueille le public dans ses locaux (Toulon) ou dans des locaux mis à disposition (Le Luc, Draguignan).

Elle intervient également à l'extérieur à la rencontre de divers publics et milite localement pour la défense des droits sexuels.

**PACA**

### **La Fédération Régionale**

La Fédération réunit les 5 associations du Planning Familial en Provence Alpes Côte-d'Azur :

Hautes Alpes, Alpes Maritimes, Bouches du Rhône, Var et Vaucluse.

Celles-ci se réunissent pour réfléchir ensemble à leur pratique, mais également pour se former, se soutenir et monter des projets régionaux.

**FRANCE**

### **La Confédération Nationale**

La Confédération est située à Paris et est composée d'une dizaine de salariés. Elle anime et coordonne les 76 associations départementales.

Elle gère l'administration, la communication, les relations publiques, la coordination des réseaux, les publications ainsi que des projets nationaux en lien avec les associations départementales.

**MONDE**

### **A l'échelle internationale**

La Confédération du Planning Familial est membre depuis 1960 de l'International Parenthood Fédération (IPPF). Créée en 1952, l'IPPF est un réseau mondial de 151 associations qui se mobilisent pour que les droits en matière de sexualité et de reproduction soient considérés comme des droits humains fondamentaux





# LE PLANNING FAMILIAL VAROIS



## L'ÉQUIPE

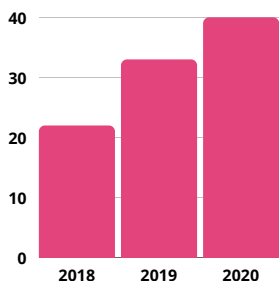

**Bénévoles**

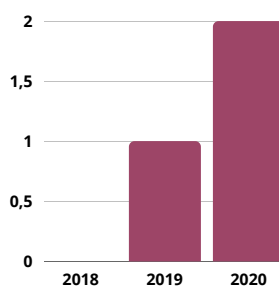

**Salariés**

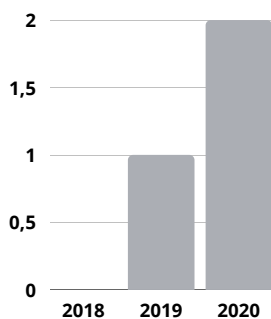

**Services Civiques**

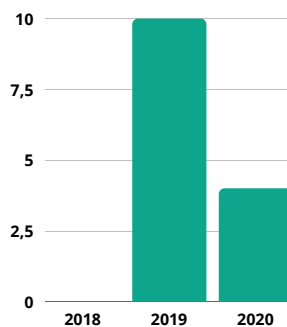

**Stagiaires**

# DES CHIFFRES CLÉS

**5963**

**HEURES DE BÉNÉVOLAT**

**HEURES D'ACCUEILS  
ET D'ENTRETIENS PHYSIQUES**

**1156**

**1604**

**HEURES D'ACCUEILS TELEPHONIQUES**

**HEURES DE GESTION**

**392**

**225**

**HEURES D'ANIMATIONS POUR LE PUBLIC**

# LE PLANNING FAMILIAL VAROIS

## PUBLIC TOUCHÉ

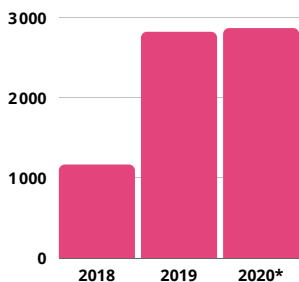

**Permanences**

\*Malgré la pandémie, l'augmentation du public touché est restée croissante suite à l'ouverture du CPEF en Mars 2020 ainsi que l'augmentation des appels téléphoniques.

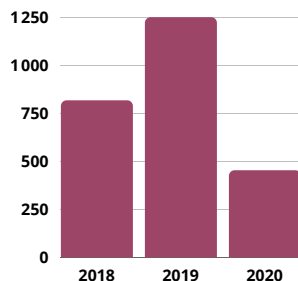

**Interventions  
extérieures**

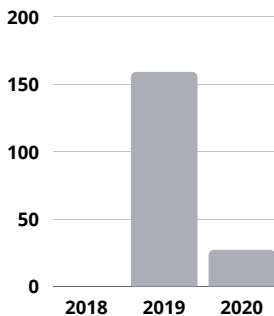

**Formations**

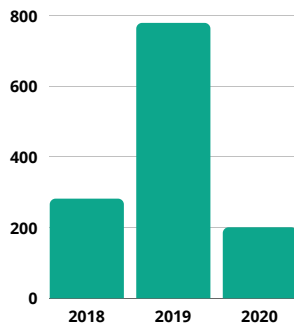

**Èvènementiel**

# L'ORGANISATION

## LES PÔLES

### Permanences

Toulon - Le Luc -Draguignan -LGBTQIA+ - Numéro Vert  
Site Parlons Sexualités- CPEF

### Interventions extérieures

Education Nationale - Missions Locales - Handicap et  
Alors ? - Bébés Familles - Groupes de paroles  
Marquissanne - Archaos - Villa Nova

### Évènementiel Communication

Projections - Débats - Stands - Manifestations -  
Réseaux Sociaux - Site internet -Création d'outils

### Réunions Internes

Analyse de la pratique - Coordination -  
Organisation

### Formations

Formation des membres actifs - stagiaires et  
professionnels

### Administration

Secrétariat - Bureautique- Bibliothèque  
- Informatique - Trésorerie

# Conseil d'Administration



**Chantal D.**  
Co-présidente



**Hélène B**  
Trésorière



**Chantal M.**  
Co-présidente



**Paule M.**  
Secrétaire



**Alain B.**



**Seynabou B.**



**Françoise R..**



**Jean-Claude G.**



**Simone B.**



**Cathy P.**



**Karamenth S.**



**Missen B.**

**Le Conseil d' Administration s'est réuni tous les deux mois en présentiel ou en zoom. Il est composé des 4 membres du bureau (2 présidentes, 1 trésorière, 1 secrétaire) et de 8 membres actifs.**

**Il a pris des décisions sur des projets, les actions à mener, l'état des comptes, les subventions et le personnel.**



# **PÔLE PERMANENCES**

→ **TOULON**

→ **LE LUC**

→ **DRAGUIGNAN**

→ **LGBTQIA+**

→ **CPEF**

→ **PARLONS SEXUALITES**

→ **NUMERO VERT**



Aline E.

Samia V.

Danièle D.

Valérie F.



Annick G.



Cathy P.



Chantal D.



Chantal M.



Edith B.

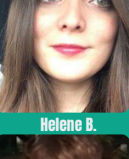

Helene B.



Isabelle O.



Christine M.



Sabine D.



Kara S.



Martine J.



Manou L.



Nicole M.



Simone B.



Seynabou B.



Joëlle K.

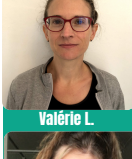

Valérie L.



Judith M.

# Permanence à Toulon



24 Rue Victor Clappier 83000 Toulon

## EVARS

### Espace de la vie affective, relationnelle et sexuelle

La situation sanitaire a eu, bien sûr, des conséquences sur les activités de la permanence de Toulon : Les permanences de Toulon ont dû fermer leur porte certaines périodes de l'année (confinements). Immédiatement une permanence téléphonique a été mise en place tous les jours de 9h à 17h et très rapidement les équipes ont accueilli uniquement sur rendez vous. Une dizaine d'accueillantes et 4 CCF dont des salariées ont pu remplir leur mission.

**1800 personnes**

ont été reçues de façon anonyme gratuite et confidentielle autour des questions sur la vie relationnelle, affective et sexuelle.

Le public est majoritairement féminin et jeune (12-25 ans)

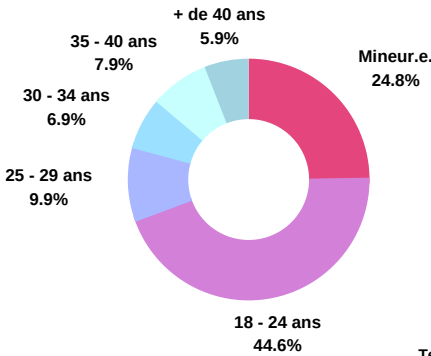

### Pour qui ?

### Pour quoi ?

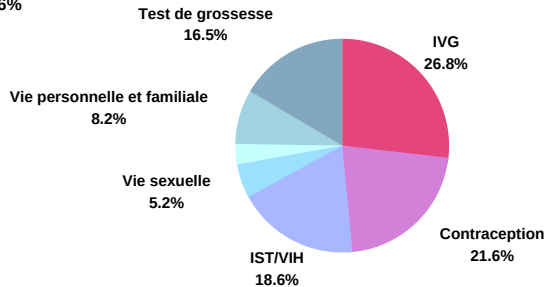



Françoise T.

# EVARS

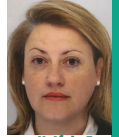

Valérie F.

Espace de la Vie Affective, Relationnelle et Sexuelle

## Permanence au Luc



20 Bis Rue de la République 83 340 LE LUC

La situation sanitaire n'a pas permis de tenir, comme les précédentes années, la majorité des permanences en présentiel. Cependant, 3 ont pu être assurées physiquement ; 10 autres ont été tenues par téléphone. Soit 40h

La CCF a reçu 7 mineures (2 pour l'orientation pour des IVG et 5 pour des demandes d'information) et 7 majeures (pour informations).

2ème et 4ème  
Lundi de  
chaque mois  
de 15h30 à 17h

## Permanence à Draguignan



247 Rue Jean Aicard 83 300 DRAGUIGNAN

2ème Vendredi  
Après-Midi  
de chaque  
mois

La permanence de Draguignan se tient à la Maison de l'Etudiant, un local mis à disposition par la Ville  
Situation sanitaire oblige, le nombre de permanences en présentiel a diminué. Cependant 3 ont pu être assurées (février/ mars/juin : 12 heures).  
Les autres permanences se sont déroulées par téléphone (83 heures).





Aline E.



Catherine F.

# Permanence à Toulon



24 Rue Victor Clappier 83000 Toulon

## LGBTQIA+

Lesbienne-Gay-Bi-Trans-Queer-Intersexe-Asexuel.l.e....

Fin 2019, la préfecture du Var demandait au PFV de mettre en place et de coordonner un réseau qui a regroupé en 2020, 19 associations et 2 institutionnels : la Politique de la Ville et la DDCS (Direction Départementale de la Cohésion Sociale). Cette année a donc permis de mettre en place des rencontres et des échanges.

Objectif : La prévention LGBTphobie et l'accompagnement des personnes ainsi que la formation de professionnels sur l'identité de genre.

Les institutions ont souhaité que l'Association ouvre une permanence spécifique pour le public LGBTQIA+.

Ces permanences sont hebdomadaires. Chaque vendredi de 12h à 16h sur rendez vous (situation sanitaire oblige) une CCF a mené une soixantaine d'entretiens.

Les thématiques abordées sont en grande majorité liées à la vie affective et notamment le mal être. La seconde préoccupation est la violence (discrimination, contextes des violences).

L'objectif du PFV est avant tout l'écoute pour ensuite orienter le public vers des associations spécialisées.

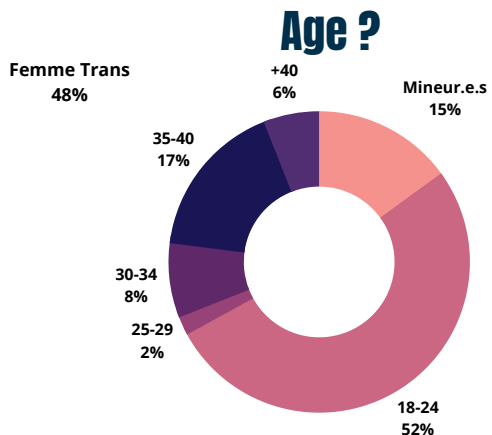
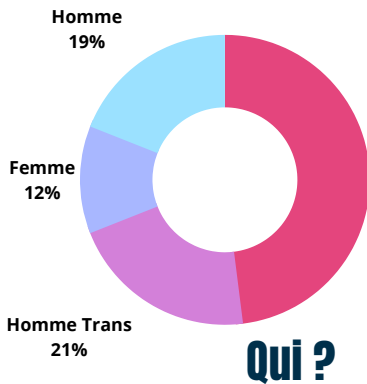



Françoise R.



Sahline D.



Jean-Claude B.



Aline E.



Pauline C.



Samia V.



Valérie F.



Claude B.



Danièle D.



Gilles R.



Michèle N.



# Permanence à Toulon



24 Rue Victor Clappier 83000 Toulon

## CPEF

Centre de Planification et d'Education Familiale

### A QUOI SERT LE CPEF ?

Un Centre de Planification et d'Education Familiale est un lieu d'écoute, de conseil et de consultation médicale pour les IST, la contraception, l'IVG, la sexualité et la vie affective.

Fin 2019, le PFV obtenait l'agrément du Conseil Départemental du Var avec lequel il signait une convention autorisant l'ouverture du Centre de Planification et d'Education Familiale pour la mise en place d'une équipe médicale et de CCF afin de pratiquer des IVG médicamenteuses et des examens gynécologiques. En 2020, dans des conditions exceptionnelles, le CPEF a répondu urgemment aux demandes d'IVG médicamenteuses (prise de sang au laboratoire près des locaux, échographie de datation, IVG médicamenteuses, entretiens pré et post IVG par visio ou téléphone).

### LE TRAVAIL DE L'EQUIPE

4 médecins, 3 sages femmes, 4 CCF et une salariée accueillent le public trois fois par semaine :

Les lundis, Mercredis et Vendredis de 14h à 18h dans les locaux de Toulon.

Ces consultations sont toujours anonymes et gratuites.

En raison du contexte sanitaire, les consultations n'ont pu se faire que sur rendez vous.

Les accompagnants n'ont pas été autorisés sauf pour les IVG des mineurs (cet accompagnement est obligatoire).



# Permanence à Toulon

24 Rue Victor Clappier 83000 Toulon

## MOTIF

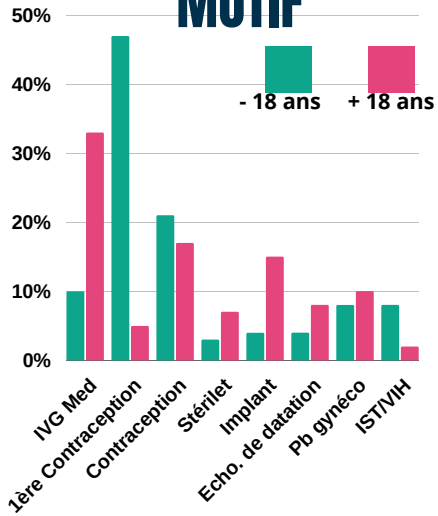

## ÂGE

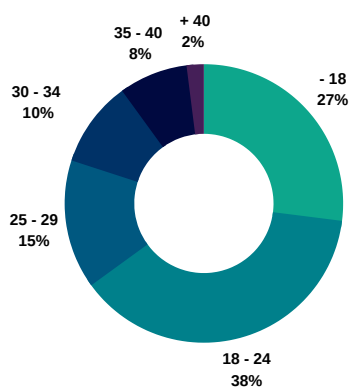

## GENRE

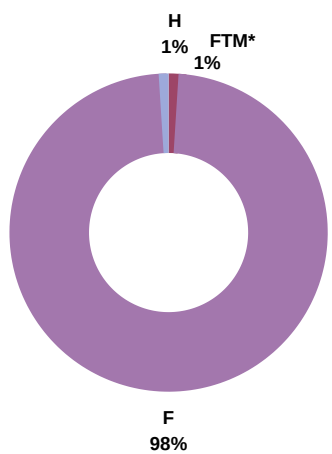

430 PERSONNES EN 2020

\*Homme Trans



# Permanence en ligne

Information et orientation autour des thématiques de la vie relationnelle, sexuelle et affective.



## Numéro Vert

**0800 08 11 11.**

Ce numéro national est ouvert sur toute la France du lundi au samedi de 9h à 20h.

Il est relayé par les différents plannings départementaux.

### Permanence PFV

Mercredi-Jeudi-Samedi

6 à 8 samedis par an de 12h à 20h selon l'engagement de l'AD et les remplacements d'urgence sur demande des autres AD.



## Tchat

**[www.parlons-sexualites.fr](http://www.parlons-sexualites.fr)**

Le site « Parlons sexualités » existe depuis avril 2019.

Il a été créé à la demande de l'ARS (Agence Régionale de la Santé)

### Permanence PFV

Jeudi de 17h à 19h.

**108  
PERMANENCES**

**325  
heures  
d'écoute**



**493  
TCHATS  
traité par le Var**

**12% DE LA  
REGION PACA**



# **PÔLE INTERVENTIONS EXTERIEURES**

- **EDUCATION NATIONALE**
- **MISSIONS LOCALES**
- **HANDICAP&ALORS ?**
- **BEBES FAMILLES**
- **LE BLABLA DES FAMILLES**
- **ARCHAOS**

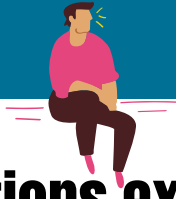

# Interventions extérieures

## Education Nationale

### Comment ça marche ?

Les référentes du pôle Education Nationale, le responsable de l'établissement, l'infirmière scolaire ou les enseignants mettent en place les modalités des interventions dans les établissements scolaires.

Des ateliers d'une durée d'une heure ont été proposés sur des thèmes précis.

### 2020 : les actions

**Collège Pin d'Alep Toulon (3e et 4e)**

**7/13/14 janvier**

**Thème : égalité/parité/mixité**



En raison de la situation sanitaire, des interventions sur le thème égalité/parité/mixité ont été annulées au collège de Besse sur Issole, au collège du Fenouillet à la Crau. Annulés également l'atelier sur le thème du genre au lycée Agricampus de Hyères et la présentation du PFV dans le cadre du printemps des Universités.



Cathy S.



Gilles R.



Annick G.



Simone B.



Edith B.



Claude G.



Françoise R.



Françoise T.

# Interventions extérieures Missions Locales



## C'est quoi ?

Un service public de l'emploi.

Une Mission Locale s'occupe de l'ensemble des difficultés de l'insertion (emploi, formation, orientation, logement, santé etc...)

## Quel public ?

Des jeunes de 16 à 25 ans en recherche d'emploi, faisant partie du dispositif « Garantie Jeunes » de la Mission Locale du Luc et de Draguignan.

## Les interventions

(sur les conseils des médecins du PFV, les interventions ont été annulées à partir du mois de mars.)

47  
jeunes  
sur  
4 séances

### Rencontres sous forme d'échanges et d'activités ludiques

#### le Luc

27 janvier et 24 février  
9 garçons et 11 filles

#### Draguignan

27 janvier et 24 février  
15 garçons et 12 filles (4 mineurs)



Valérie F.



Annick G.



Astrid S.



Marie-Christine J.

# Interventions extérieures Handicap & Alors ?

## Institut Médico-éducatif

Fin 2019, l'IME de Collobrières et le Planning Familial Varois signaient une convention.

### POUR QUI ?

Adolescents de 10 à 15 ans et de 15 à 18 ans en situation de handicap suivis par une Conseillère Conjugale et Familiale et 3 bénévoles (en binôme)



### QUOI ?

Education relationnelle, affective et sexuelle adaptée aux personnes porteuses de handicap : consentement, anatomie, vie privée, vie publique, intimité, relation à l'autre.

### COMMENT ?

Séances tous les 15 Jours (8 séances de février à décembre COVID oblige) pour deux groupes d'adolescents soit 192 jeunes. Ces séances sont parfois suivies par des entretiens individuels (20 en 2020).

## Villa Nova

Fin 2020, le Planning Familial Varois signait une convention avec l'unité pédo psychiatrique « Villa Nova » de Toulon.

### POUR QUI ?

Des jeunes ayant des problématiques psychologiques de 12 à 18 ans.



### OBJECTIF

Sensibiliser ces jeunes afin qu'ils puissent débiter leur vie sexuelle de manière saine, réfléchi et autonome.

### COMMENT ?

Interventions de deux binômes (1 CCF et 1 Bénévole) .

Une fois par mois sur 2 heures dans le cadre d'ateliers ludiques.

Contenu des interventions : vie affective, émotion, gestion des émotions, vie sexuelle, IST, contraception, consentement, première fois, vie relationnelle, relation amoureuse, relation au corps, fonctionnement de ce dernier.





Samia V.

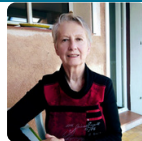

Anne-Marie B.

# Interventions extérieures Bébés Familles

Comme chaque année, des Conseillères Conjugales et Familiales du Planning Familial Varois vont à la rencontre de jeunes mamans dans les locaux de l'association « Bébés Familles ».

Cette association fournit une aide matérielle telle que le don de produits d'hygiène et de nourriture, au profit d'enfants de 0 à 3 ans, dont les parents sont en difficultés et installés dans la métropole Toulon Provence Méditerranée.

Les conseillères créent un espace de parole, des échanges sur le thème : "moi femme et maman" dans l'objectif de faire tomber les tabous liés à la sexualité (la santé sexuelle, la contraception, la prévention des violences, l'orientation vers le Centre de Planification du Planning Familial etc, soutien à la parentalité et à la conjugalité...);

Il s'agit de créer un moment de convivialité pour faciliter les échanges.  
En 2020, ces échanges n'ont pu se tenir que jusqu'au mois de mars

**3 Janvier**



**12 Janvier**



**31 Janvier**



**14 Février**



**24 Février**



**38 Personnes en  
2020**





Cathy P.



Simone B.

# Interventions extérieures Le Bla Bla des familles

## POUR QUI ?

**Des mères d'élèves, issues pour la plupart des cités environnantes**

## OBJECTIFS

**Les animatrices créent un espace de parole pour permettre de sensibiliser et d'informer sur les questions GSS (genre et santé sexuelle). La circulation de la parole se fait dans la confidentialité et le non jugement.**

**Le Bla Bla des familles a également comme objectif d'impulser une réflexion collective.**

## THÈMES ABORDÉS

**La vie de couple, sexualités, contraception etc...**

## SÉANCES

**Conditions sanitaires obligent, les séances du blabla des famille de la Marquisanne ont été annulées à partir du mois de mars. Cependant deux séances de 2 heures ont pu être assurées : 27 Janvier et 6 Mars**



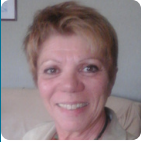

Daniele D.

# Interventions extérieures



ACCUEIL LE JOUR LES SANS TOIT & LES MAL LOGÉS



Chantal M.

## Le Planning familial varois et les plus démunis

### L'association Archaos et le PFV ont décidé de travailler ensemble

#### Qui est Archaos ?

Cette association existe depuis plus de 25 ans sur Toulon. Elle accueille des hommes et des femmes en grande précarité (~ 60 par jour).

#### Mission du Planning

Depuis novembre 2020, une CCF et une ou deux bénévoles rencontrent ce public chaque premier jeudi suivant le 15 du mois durant deux heures.

Au fil du temps, elles ont pu établir des contacts avec ces femmes et ces hommes en situation de précarité dans la plus grande discrétion.

Aucun thème n'est imposé. Les échanges soulèvent de par eux même les sujets des discussions. Comme par exemple les enfants, la paternité, la contraception et L'IVG.

La pandémie a perturbé les interventions des membres du Planning et leur modalité d'action, puisque durant cette période aucun repas n'a été servi et partagé dans les locaux d'Archaos.

Les rencontres se sont faites dans le jardin.

#### Objectif

Créer un lien avec les « accueillis »

La discrétion est de mise pour parler avec les sans abri des problèmes de violences, de contraception, et d'IVG. D'autre part, le PFV se donne comme objectif d'amener ces hommes et ces femmes à se rendre à nos consultations médicales.



# **PÔLE FORMATION**

→ **FORMATION INTERNE**

**EXTERNE**

→ **STAGE**

→ **SERVICE CIVIQUE**



Aline E.



Valérie F.



Danièle D.



Samia V.

# Formations

## INTERNES/EXTERNES

**Si l'AD (Association Départementale) du Var n'est pas un centre de formation, il n'en demeure pas moins qu'elle propose des co-formations en lien avec ces activités et facilite, pour les bénévoles et salarié.es, l'accès à des stages et des formations mises en place par la Confédération ou d'autres AD, qualifiées "Organisme de formation"**

**QUOI ? → POUR QUI ? → NOMBRE ? → OÙ ?**

QUOI ?	POUR QUI ?	NOMBRE ?	OÙ ?
Transitivité (A la demande du PFV)	Professionnels du réseau	2X15 (30)	PFV et via Zoom par Transat et Transmission83
Regroupement GSS	Membres des Plannings	2 CCF (Valérié/Ailine) + Sabine du PFV	Sète
Subventions	Administratrices et Coordinatrice	6	PFV
Site Parlons Sexualités	Promotion des 2ème année d'élèves (Infirmier.e.s)	100	IFPFVS - La Garde
Handicap&Alors ?	CCF et Animatrices de prévention	3	PF13
Présentation Site Parlons Sexualités	Infirmières scolaires	4X12 (48) Une réunion par bassin	Toulon - Hyères - La Seyne - Brignoles Via ZOOM
Accueil CPEF	Equipe des accueillant.e.s du PFV	2X15 (30)	PFV



Alain B.

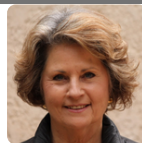

Christine G.

# Séances

## ANALYSE DE LA PRATIQUE

### Objectif

Faciliter le travail d'analyse collective à partir de situations vécues par les bénévoles et salariés qui ont des contacts avec le public par téléphone, rencontres directes ou animation de groupe à l'extérieur.

Les séances d'analyse de la pratique constituent un espace de ressources et de formation.



### Comment

Sous la supervision d'un psychologue, un groupe d'une dizaine de personnes se réunit une fois par mois pour échanger leurs expériences. Lors de ces réunions, des situations sont reproduites pour mieux comprendre les difficultés de chacun. D'autre part, pour faciliter la cohésion, sont organisés des jeux de rôle.

### Bilan

En raison de la situation sanitaire, les séances n'ont pu avoir lieu qu'en janvier, février, octobre et novembre 2020



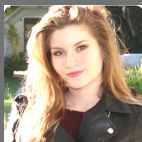

Sabine D.



Aline E.



Judith M.

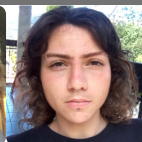

Chahine C.

# Formations

## STAGE/SERVICE CIVIQUE

**Le PFV a accueilli 4 Stagiaires et 3 Services Civiques, moins qu'en 2019 (11). Covid oblige ! Une tutrice, membre du Planning et l'équipe les ont accompagnés dans leur mission.**

**QUI ? → CURSUS ? → STATUT ? → MISSION ?**

QUI ?	CURSUS ?	STATUT ?	MISSION ?
Paul B.	BTS SP3S 2ème Année Lycée Bonaparte	Stagiaire	Etude collecte de produits d'hygiène
Alexia B.	3ème Année de Psycho Campus Aix	Stagiaire	Observation
Océane B.	BTS SP3S 2ème Année Lycée Bonaparte	Stagiaire	Questionnaire auprès des lycéens
Louna C.	BTS SP3S 2ème Année Lycée Bonaparte	Stagiaire	Questionnaire auprès des lycéens
Judith M.	Master 1 Sexologie Québec	Service Civique	Newsletter Outils de com
Chahine C.	Baccalauréat Lycée Dumont D'Urville	Service Civique	Concours d'affiches Outils de com
Sabine D.	Master 2 Direction d'Entreprise	Service Civique	Outils de com Formation GSS

The background features a repeating pattern of stylized, colorful figures. Each figure has a red face with a wide, open mouth, suggesting shouting or cheering. They have green hair or pointed ears. Their hands are raised in a fist-like gesture. The overall color palette is dominated by red, green, and black.

**PÔLE  
COMMUNICATION  
ET  
ÉVÈNEMENTIEL**



# Pôle

## Communication événementiel



Béatrice R.

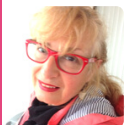

Chantal D.

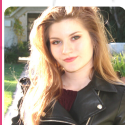

Sabine D.



Missen B.



Kara S.



Judith M.

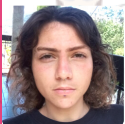

Chahine C.

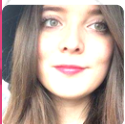

Héliène B.



Chantal M.



Simone B.

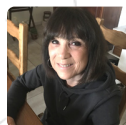

Cathy P.



Seynabou B.



Manou L.



Françoise R.



Danièle D.



Edith B.

En 2020, les pôles « événementiel » et « communication » ont fusionné pour ne faire plus qu'un.

Pourquoi cette fusion ?

L'événementiel et la communication ont des objectifs communs :

Apporter de la visibilité au PFV

Mettre en valeur les actions menées

Mettre en lumière les valeurs que nous défendons.

Le nouveau pôle a tenu une réunion chaque mois pour faire le point sur les actions à mener.

Un certain nombre d'événements ont dû être annulés en raison de la situation sanitaire et en particulier les projections de films. Cependant, entre deux confinements, des manifestations ont pu se produire.

# COM/EVENEMENTIEL

## Janvier

### Coup de neuf sur le logo



## Février

### Dossier de presse



## Mars



### Journée Internationale des droits des femmes



**8 mars**  
Rassemblement place de la Liberté à Toulon (collectif 8 mars :LDH, syndicats, LGBTQI+, PFV...)  
animation auprès des élèves du lycée toulonnais Dumont d'Urville (stand)



**12 mars**  
Projection du film de la réalisatrice Meryem Bemm'Barek... (prix d'un certain regard du meilleur scénario au festival de Cannes).

Avril

## Flyer LGBTQIA+



## Permanence CPEF



Mai



## Nos réseaux sociaux !



Abonné.e.s  
45 en 2019  
382 en 2020



Abonné.e.s  
250 en 2019  
430 en 2020



Abonné.e.s  
68 depuis fin  
2020

Juin

## Flyer Toulon

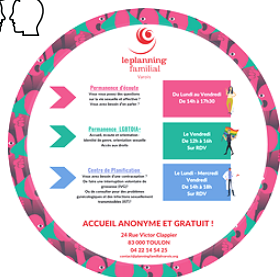
## Le rapport d'activité 2019



# Septembre

## Semaine LGBTQIA+



**Participation à la première Pride à Toulon organisée par le Collectif Fierté Toulon dont le PFV fait partie .1000 personnes dans les rues de Toulon.**



**Participation à la table ronde « Lutter contre les LGBTphobies : enjeux et perspectives à Toulon » dans le cadre du festival In et Out organisé par les Ouvreurs et le Liberté (présentation du travail de réseau et les permanences.)**

## Soirée Littéraire

# octobre



**MERCREDI 14 OCTOBRE 18 h à TOULON**

**MATHILDE BLÉZAT**



**CONFÉRENCE**



**Présentation à la librairie Charlemagne du livre "Notre corps nous mêmes" en présence d'une des autrices Mathilde Blézat**

**Ce livre a été rédigé par un collectif de femmes et a été adapté dans 35 langues. Paru en 1973, il est aujourd'hui réactualisé.**

**"Contrairement à ce qui nous est demandé, notre corps ne peut pas être constamment en forme, beau, maigre, épilé, désirant, sans carence ni hématomes"**

# Novembre

## Journée internationale contre les violences faites aux femmes.

En raison de la pandémie, la campagne « t'es pas toute seule » du 16 au 27 novembre n'a pas eu véritablement lieu : une action d'information devait être menée à l'initiative de la DDFE, Délégation Départementale des Droits des Femmes et l'Egalité ; un bus d'information devait stationner à Draguignan et Toulon avec l'intervention du CIDFF (Centre d'Information des Droits des Femmes du Var) et du Planning Familial Varois.



Cependant nous avons édité un *violentomètre non genré* et répondu à certains journalistes. ↘

Respectez les autres, ne soyez pas jaloux. Acceptez les différences. Évitez de vous accuser de tout : la violence est un choix. Évitez l'abus de force. Le fait de démissionner est une punition. Les phrases en permanence. C'est pas toi qui cause les problèmes pour que tu te soignes ? Ne va pas à l'école. Ne va pas au travail. Ne va pas au magasin. Ne va pas au cinéma. Ne va pas au restaurant. Ne va pas au bureau. Ne va pas à la gare. Ne va pas au centre de formation. Ne va pas au club. Ne va pas au musée. Ne va pas au théâtre. Ne va pas à l'église. Ne va pas à la messe. Ne va pas à l'école.
--

PROFITE | VIGILANCE, DIS STOP! | PROTEGE-TOI, DEMANDE DE L'AIDE

**le planning familial varois AU LUC**

**ÉCOUTE ET ORIENTATION**

**La Diane et Anne Lucet**  
Du 14h30 à 17h  
141 Courcès - Arcades  
28 bis rue de la République

**Au téléphone :**  
04 93 88 32 42

Difficultés de couple ? problèmes de violences ?  
Choix de contraception ? PIV ?  
Quels que soient votre âge et votre orientation sexuelle,  
**VENEZ PRENDRE LE TEMPS D'EN PARLER !**  
Accueil Anonyme et Gratuit!

## un flyer pour notre permanence au Luc !

**le planning familial varois AU LUC**

**Le Numéro Vert**  
Numéro Anonyme et Gratuit  
Des conseillères sont à votre écoute  
tous les jours.

**Le Point d'Accueil**  
Conseils, Contraception,  
IVG, Homosex  
et à la fois parité.

Tout est aussi  
confidentiel et gratuit,  
www.planning-variens.fr

Du Lundi au Samedi  
de  
9h à 20h  
08 00 08 11 55

# Décembre

## Visite du Préfet du Var



En décembre, le préfet du Var, Richard Evence et le directeur de la DDCS, Arnaud Pouty, inauguraient le réseau et les permanences LGBT du PFV en présence de la presse.

## Newsletter

**le planning familial varois**

**NEWSLETTER !**

Les contenus sont interactifs ! Cliquez sur le carré bleu "En savoir plus" pour accéder à plus d'informations !

Voici la version en ligne



Le pôle a créé 2 newsletters : une internationale (infos du monde), une locale (info sur les actions menées par le PFV). Elles sont envoyées alternativement chaque mois aux adhérents.



**PÔLE**  
**ADMINISTRATION**  
**SECRETARIAT**  
**TRESORERIE**  
**SUBVENTIONS**



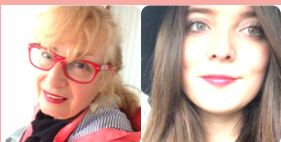

Chantal D.

H el ene B.

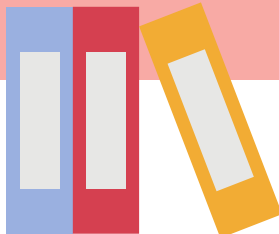

Sabine D.

Paule M.

# ADMINISTRATION

## Sa fonction

Pr eparation, convocation et comptes rendus des Conseils d'Administration et Assembl ee G en erale. Montage et suivi des dossiers de demandes de subventions.

La tenue des comptes, factures, devis, salaires et rapports avec la banque.

Gestion du personnel (salaires, cong es, charges, assurance..)

R edaction des conventions.

Rapports moral et financier de l'ann ee

## *Nouveau* : « la commission des subventions »

En novembre 2020 a  et e mise en place une commission dite « des subventions », compos ee de Chantal Doerr, Sabine Dervisevic, H el ene Blanc et Paule Malleval. Ses 4 membres se r eunissent r eguli erement afin de structurer la forme et les demandes de subvention ainsi que d'anticiper les dates de demandes pour  eviter de travailler dans l'urgence.

En 2020, 14 dossiers de demandes de subvention ont  et e mont es : 11 ont  et e accept es mais parfois amput es. Les 3 autres ont  et e refus es ou restent sans nouvelle.

## Les r eunions

8 Conseils d'Administration dont 5 en pr esentiel (janvier – f evrier - juin – ao ut – septembre),

Ces conseils d'Administration sont en g en eral pr ec ed es de r eunion de bureau afin de les pr eparer et d'en  etabli l'ordre du jour.

L'Assembl ee G en erale s' est d eroul ee le 06 juin 2020 par visio ZOOM durant laquelle les rapports moral, d'activit e et financier ont  et e pr esent es et accept es  a la majorit e.

## Et plus...

Le secr etariat a essay e d' etabli des tableaux afin de comptabiliser les heures de b en evolat effectu ees dans l'ann ee, qui, m eme incomplets (car certains b en evoles n'ont pas r epondu) ont permis d'avoir une vision du nombre d'heures effectu ees par activit e.

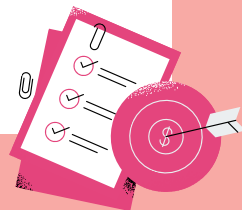

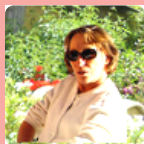

Joëlle K.

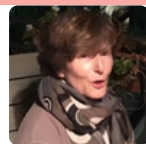

Isabelle O.

# BIBLIOTHÈQUE

## CENTRE DE DOCUMENTATION

La bibliothèque est une porte ouverte sur les ailleurs : en 2020, la porte s'est presque refermée. Pas ou très peu d'activité pour ce lieu d'échanges et de partage, où chacun peut consulter ou emprunter des livres, romans, essais, rapports, biographies ou documentaires. Bénévoles, militants mais également étudiants ou chercheurs qui en auraient la nécessité peuvent s'y retrouver.

L'année 2020 n'ayant donc pas permis de se rencontrer librement dans les locaux du Planning, le secteur bibliothèque/documentation n'a pas pu se développer comme cela était envisagé ; et le décès de Joëlle Krikorian, très impliquée dans cette action, a eu un effet très perturbant.

Cependant, pour garder le lien, a été amorcée la création d'un réseau de lecteurs. Il a été décidé de communiquer en ligne pour partager nos lectures. Un groupe WhatsApp de volontaires permet d'échanger librement sur nos romans, essais, documentaires, émissions télé etc.. En parallèle, une liste de livres -lus ou à lire- est partagée avec mots clés et critiques dans la mesure du possible



Joëlle Le Roy Krikorian nous a quittés en fin d'année 2020. Bibliothécaire et accueillante du Planning Familial Varois, Joëlle est partie sans crier gare à la suite d'une opération chirurgicale et un grand vide est apparu.

Nous regrettons tous, sa bonne humeur, son enthousiasme, son humour, et son authentique gentillesse.

Elle restera pour nous une femme debout, engagée et fidèle aux valeurs que nous défendons.







**LE PLANNING FAMILIAL  
VAROIS  
LA FÉDÉRATION  
LA CONFÉDÉRATION**



Paule M.



PROVENCE-ALPES  
CÔTE D'AZUR



Simone B.

## LE PLANNING FAMILIAL VAROIS ET LA FEDERATION



### La Fédé PACA

La Fédération Régionale PACA du Planning Familial regroupe les représentants de chaque Association

Départementale :

AD05 les Hautes Alpes

AD06 les Alpes Maritimes

AD13 les Bouches du Rhone

AD83 le Var

AD84 le Vaucluse



### Une co-présidente Varoise

Il a été décidé en 2019 que ces représentantes seraient co-présidentes de la Fédération PACA.

L'année 2020 a permis de réunir 5 assemblées fédérales dont 2 en présentiel, les autres en visio ainsi que l'Assemblée Générale, le 12 juin 2020 en visio également.

### Un diagnostic territorial

Le travail de la fédération a essentiellement porté sur l'établissement d'un diagnostic territorial, établi en mai 2020 et présenté aux financeurs, afin d'assurer la lisibilité par ces derniers de nos actions et de nos projets.



# LE PLANNING FAMILIAL VAROIS ET LA CONFEDERATION

## FEUILLES DE ROUTE

Tous les adhérents des AD peuvent travailler sur une "feuille de route" sur des sujets spécifiques durant une période déterminée.

Le Planning Familial Varois comptait, en 2020, 3 membres : 1 salariée et 2 bénévoles. L'année 2020 a malheureusement perturbé leurs actions . Cependant une réflexion est menée dans 5 domaines : le bénévolat (référente varoise), l'endométriose (référente varoise) et la prostitution.

### Bénévolat



Aline

### OBJECTIF ?

Assurer le renouvellement des missions notamment au sein de la gouvernance.

### COMMENT ?

Réaliser des fiches techniques disponibles sur l'extranet .

Les thèmes :  
l'intégration et l'investissement des bénévoles au sein des AD.  
la transmission des compétences et savoirs entre bénévoles.

### Endométriose



Samia

Prévention, sensibilisation, reconnaissance et prise en charge.  
Formation par le Planning des professionnels de la santé.  
Meilleure connaissance au sein du réseau.

Relayer les campagnes des associations spécialistes.  
Demander un meilleur dépistage et une meilleure prise en charge des patientes.  
Demander à ce que l'endométriose soit reconnue (incapacité à travailler, à étudier...)  
Renforcer la recherche.

### Prostitution



Seynabou

Faire connaître le Planning Familial auprès des personnes en situation de prostitution comme un lieu sûr, ouvert et sans jugement.

Mettre en place une communication ciblée dans ce but  
Proposer des formations au sein du Planning avec le concours de partenaires associatifs spécialisés dans l'accueil de cette population.

## COMMISSION

### Finances



Joëlle

Une seule commission existe au sein de la Confédération, celle des finances. Une adhérente de PFV en fait partie.  
Son rôle: élaborer une vision globale et stratégique financière dans le respect des priorités définies par le conseil d'administration (budget prévisionnel) et par le bureau confédéral et d'en suivre la bonne gestion.  
Elle gère, entre autres, le fonds de solidarité. *Ce qui lui a permis d'octroyer 5000 euros au PFV afin de contribuer à la formation EVRAS animée par l'AD83.*

# PARTENAIRES FINANCIERS



Liberté • Égalité • Fraternité  
RÉPUBLIQUE FRANÇAISE

PRÉFET DE LA RÉGION  
PROVENCE-ALPES-  
CÔTE D'AZUR

Délégation Régionale  
aux Droits des Femmes  
et à l'Égalité



PRÉFET DU VAR



l'Assurance  
Maladie

